Anno XXXII - N. 14 15 Luglio 1951

VOCI FRATERNE

ORGANO DELLA FEDERAZIONE ITALIANA EX ALLIEVI D. BOSCO

La "Voce di Valsalice„

I nostri Convegni

Il primo convegno 1951 si tenne il 18 marzo: vi furono invitati gli ex-allievi degli anni 1942-43... fino al 1950, e cioè gli ex-allievi corrispondenti agli anni di direzione di Don Marcoaldi; e poichè proprio quest'anno compie il terzo triennio di direzione il Convegno di questi « giovani » ebbe questo particolare orientamento: un omaggio a Don Marcoaldi, che in tanti e così difficili anni ha diretto il Liceo di Valsalice, da parte dei « *suoi* » ex-allievi.

Nonostante la mattina di pioggia, numerosi ex-allievi, con la puntualità dei bei tempi del collegio, si trovarono a Valsalice; ore 9 S. Messa celebrata dal Direttore Don Marcoaldi che rivolge a tutti paterne parole. Poi il solito programma: fotografie a gruppi, incontri, saluti... Alle 10,30 tutti in teatro per la riunione. Relazione del Presidente, lettura delle adesioni (da segnalare una lettera del Presidente Internazionale Comm. Arturo Poesio, spiacente di non poter intervenire a un Convegno attorno a Don Marcoaldi suo personale amico). Parla quindi l'Avv. Dino Andreis: venendo a parlare a Valsalice sente il richiamo di Don Bosco stesso. Il presente Convegno gli ricorda che vi sono tre categorie di ex-allievi: vecchi, medi, giovani; ora è un vecchio (così dice!) che parla ai giovani, e augura che la vita riservi a questi giovani mete più felici di quelle della generazione passata. Significato del carattere di ex-allievo, dovere della solidarietà fra ex-allievi, senso di conforto nel pensiero di Don Bosco, anche nei momenti più difficili della propria vita.



Il Convegno degli ex allievi degli anni dal 1942 al 1950.

Don Bosco voleva che gli ex-allievi formassero una grande famiglia... Questi i pensieri principali, esposti con il calore e l'entusiasmo che animano l'avvocato Andreis soprattutto quando parla di Don Bosco. Applausi e complimenti e invito al prossimo convegno dei... vecchi!

Seguono varie comunicazioni che più o meno si dovettero ripetere nella riunione del secondo Convegno; saranno perciò riportate più sotto. Uno speciale ringraziamento viene rivolto agli ex-allievi di questi ultimi nove anni che hanno voluto contribuire alla erezione dell'artistico altare in onore di S. Giovanni Bosco nella nostra Cappella di Valsalice. La riunione termina con alcune parole rivolte agli ex-allievi da Don Marcoaldi. Gruppo fotografico sulle scalinate di ingresso (la fotografia ha lasciato fuori almeno un terzo), indi un pranzetto per bene, e per di più senza discorsi! Frattanto è venuto il sole. Lento sfollare di tanti amici; saluti, auguri per gli esami, per le lauree, e soprattutto... Arrivederci!

* * *

Il secondo Convegno (veramente terzo si dovrebbe dire contando il Convegno delle matricole in Novembre) ebbe luogo la Domenica 29 aprile. I *vecchi* sono meno puntuali dei giovani, anche se in buona parte muniti di macchine (e che macchine!): alle 9 arriva Don Manione accompagnato dall'Ispettore Don Fava; Don Tittarelli è pure con noi tutto il giorno. Si vedono volti di ex-allievi sconosciuti per la maggior parte di noi: sono ex-allievi della Scuola Normale di Valsalice, che quest'anno partecipano al Convegno per la prima volta. Don Manione celebra la S. Messa, e rivolge affettuose parole ai suoi ex-allievi. Si notano in Chiesa simpatiche novità: qualche ex-allievo ha vicino a sè i propri bambini.

Dopo la S. Messa il tempo dedicato ai vari incontri di amici e superiori è insufficiente; pare che gli ex-allievi abbiano infinite cose da dirsi, e forse la parte più attesa del Convegno è proprio questa. Frattanto funziona esemplarmente una piccola organizzazione per tesseramento, consulta e aggiornamento schedario, annuario... Finalmente riusciamo a trasferirci tutti nel salone teatro: parla brevemente il Direttore Don Marcoaldi, indi ha la parola l'Avv. Andreis: agli ex-allievi *vecchi,* in gran parte padri di famiglia, egli, padre di famiglia, dirà che condivide la loro preoccupazione: che cosa sarà dei nostri figli? Tutto l'insegnamento di Don Bosco è impregnato di ottimismo e di fiducia: diffondiamo questa cosciente serenità che è in fondo il senso della Provvidenza di Dio; il pessimismo è indegno di chi ha la fede in Cristo... Dalle pagine di « Voce » inviamo ancora al bravissimo avvocato un cordiale ringraziamento. Fra le adesioni (sono sempre un momento di vivo interesse per tutti) particolare rilievo hanno le seguenti: *Don Zandonella* trattenuto da impegni dell'ultimo momento ad Alassio, il Dott. *Nicolò Carosio* anch'egli bloccato dai suoi impegni di radiocronista al seguito, una volta tanto, delle Mille Miglia... E poi la lettera della mamma dell'ex-allievo *Dott. Riccardo Bonelli;* il figlio è disperso in Russia, la mamma, la sposa, il figlio lo attendono; anche gli amici di Valsalice si uniscono ai familiari in questa attesa fatta di tanto dolore e di così poca speranza. Alcuni rilievi sugli ex-allievi presenti: il premio per la distanza (per ora è un premio « morale ») va al Dott. *Aldo Angelini* che viene da Firenze: diremo anzi che l'amico Angelini è stato il primo ex-allievo ad arrivare a Torino e forse l'ultimo a lasciare Valsalice. Viene sottolineata la presenza di vari ex-allievi normalisti, e con loro si trovano parecchi dei loro superiori di allora, Don Manione, Don Cojazzi, Don Lussiana e Don Rinaldo Ruffini: due ex-allievi liceisti i dott. *Angelo e Mario Morandi* hanno portato al Convegno il loro vecchio (ma mica tanto vecchio!) maestro elementare, ex-allievo della Scuola Normale di Valsalice.

Si ricordano i nostri morti; anche quest'anno l'elenco si è allungato con altri nomi di giovani e di meno giovani. Anzitutto da ricordare è *Don*



Il Convegno degli ex allievi anziani.

Roberto Fanara, già ispettore nostro e ultimamente Direttore generale degli studi, poi il Signor *Paolo Gaudi*, decano di Valsalice, ove si trovava dal 1896, sapientissimo raccoglitore e cultore di materiali scientifici, di memorie e scritti, e per molti anni collaboratore dei professori per il funzionamento dei gabinetti scientifici. Dopo il triste elenco degli ex-allievi deceduti nell'anno e che viene riportato più sotto, vengono ricordati *Don Mario Astori* a dieci anni dalla sua scomparsa, e *Don Secondo Rastello* del quale sono uscite in un volume varie poesie quasi tutte ispirate a tempi o a persone incontrate nel suo singolare e indimenticabile apostolato. Segue una serie di notizie liete (anch'esse riportate nella solita rubrica), una nota sulle pubblicazioni che vari ex-allievi hanno inviato a Valsalice (Prof. A. Bairati, Prof. L. Agnès, Dott. L. Lovera), quindi una relazione sulla cassa allievi, una sull'attività della Conferenza di S. Vincenzo tuttora diretta da un gruppo di zelanti ex-allievi, notizie sulla organizzazione... Ottime proposte sono state fatte da vari amici, come per esempio quella di fissare « per sempre » alla prima domenica di maggio il Convegno ex-allievi... Conclude Don Manione : sua particolare commozione nel rivedere tanti visi noti, nel pensare a tanti che invece sono scomparsi. Porta il saluto del Rettor Maggiore... Invita anch'egli all'ottimismo, alla serenità che viene dalla certezza della grazia di Dio e dalla fiducia nella sua legge.

Gruppo fotografico, lieta colazione... con discorsi ; ma furono due soli e per di più ambedue richiesti ; gli ex-allievi di Don Tittarelli vollero che parlasse, e Don Tittarelli, gentilissimo come sempre, ebbe un pensiero per le famiglie degli ex-allievi ; quindi parlò a nome degli ex-allievi il Dottor Arrigo Arrigo : care parole, fatte di esperienze di ricordi, di affettuosa riconoscenza.

Le conversazioni e i saluti si prolungano per i porticati di Valsalice : una delle più belle giornate (così pensano e dicono molti !) è passata : fra un anno al più tardi ci si rivede, avremo altre cose da raccontare, altre notizie da segnare sullo schedario, un anno di più... Ma a Valsalice ci parrà di essere sempre ragazzi !

NOTIZIARIO EX-ALLIEVI

Il Prof. Angelo Bairati è stato nominato Direttore dell'Istituto di Anatomia presso l'Università di Bari. Il 15-2-1951 ha tenuto la prolusione nell'aula magna di detta Università sul tema : « Lo studio delle ultrastrutture nel quadro della morfologia umana ». Tale notizia è stata comunicata nella riunione del Convegno ex-allievi, e naturalmente accompagnata da grande applauso ; erano presenti vari suoi compagni di scuola, e inoltre dei laureati della Facoltà di Torino che lo avevano altamente apprezzato come assistente del suo Maestro il Prof. Giuseppe Levi.

Il Prof. Felice Veglia, che da quasi vent'anni insegna « Ginnastica » presso il nostro Liceo, è stato nominato membro onorario a vita della Federazione ginnastica d'Italia ; era presente al Convegno e gli è quindi toccato un gran battimani.

Alla memoria dell'ex-allievo Sergio De Vitis è stata solennemente conferita il 2 giugno u. s., a Torino, la *medaglia d'oro* al valor militare, per l'eroico comportamento nell'episodio in cui incontrò la morte (scontro con truppe tedesche alla polveriera di Sangano, estate 1944).

Alla memoria dell'ex-allievo S. Ten. Medico Modesto Coppa, deceduto sul fronte russo il 5-3-1943, è stata conferita la *medaglia d'argento*.

Alla memoria del S. Ten. di Aviazione Federico Vallauri era stata concessa a suo tempo la *medaglia d'argento* : nell'anniversario della fondazione dell'arma, nella caserma Monte Nero, venne consegnata solennemente tale medaglia al padre Prof. G. Vallauri, il quale rivolgendo la parola ai presenti osservava che per una singolare coincidenza la cerimonia si era svolta alla caserma Monte Nero, a metà strada fra i due collegi di S. Giovanni e di Valsalice, ove Federico era stato educato ; questo il giorno 28-3-1951.

DALLA CRONACA DI VALSALICE

In occasione della festa di S. Giovanni Bosco viene solennemente innaugurato nella Chiesa di Valsalice un artistico altare in legno, perchè serva da custodia per le numerose e insigni reliquie di Don Bosco che si trovano nel nostro Istituto

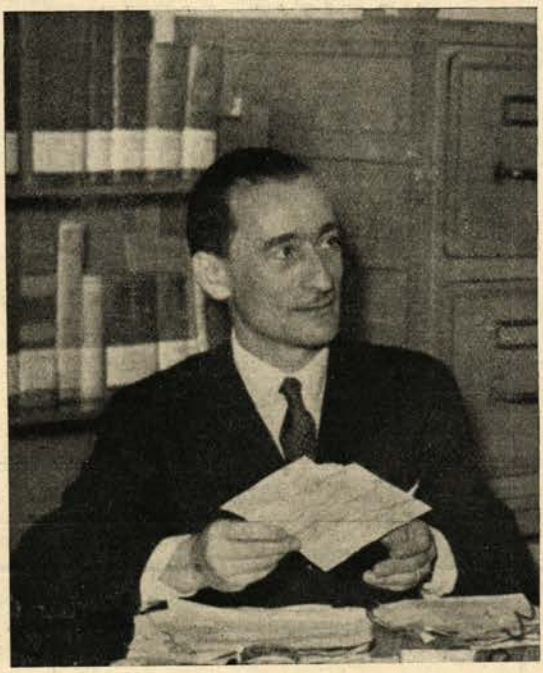

Il Prof. Angelo Bairati
Direttore dell'Istituto di Anatomia all'Università di Bari.

(disegno e scultura della nostra scuola di San Benigno, quadro del pittore Caffaro Rore) : fra gli altri hanno ampiamente contribuito con offerte personali gli ex-allievi 1943... 1950.

In occasione della festa di S. Tommaso d'Aquino tenne una interessantissima conferenza il Prof. Carlo Mazzantini dell'Università di Genova.

Festeggiata solennemente anche a Valsalice la Beatificazione di Domenico Savio : fu inaugurata una nuova statua del piccolo Beato che ha così il suo altare nella Chiesa di Valsalice.

Il Ministro della P. I. Guido Gonella fu ospite il giorno dell'Ascensione (3 Maggio) del nostro Istituto : dopo un discorso tenuto in città, invitato da Don Cojazzi accettò di venire a Valsalice, e potè rivolgere la parola agli allievi interni : sagge parole quasi a forma di colloquio familiare con l'attentissimo pubblico.

Ospiti graditissimi di Valsalice furono pure il Prof. Sganzini, Preside del Liceo di Lugano e il Prof. Romano Amerio (ex-allievo del collegio salesiano di Maroggia) particolarmente festeggiato per aver conseguito brillantemente a Roma la libera docenza in storia della filosofia.

La festa del Direttore nei giorni 2-3 giugno : saggio ginnico la sera del sabato e programma completo il giorno seguente ; il Presidente Dottor Zoppi rappresentò gli ex-allievi.

Il tesseramento dei nuovi ex-allievi maturandi, come è tradizione, avvenne presso la casa natale di Don Bosco, presente, come pure vuole la tradizione, Don Cojazzi. Indi chiusura delle lezioni, partenze, attese di notizie o di esami... E auguri a tutti.

NOTIZIE LIETE

MATRIMONI

Dott. Giovanni Polla Mattiot con la Sig.na Nuccia Monchiero (Fossano, 28-XII-1950).

Sandro Cauda con la Sig.na Lucia Di Puma; 14-IV-1951.

Andrea Burzi con la Sig.na Lucia Marsonasco 28-IV-1951.

Dott. Pietro Raviolo con la Sig.na Mariuccia Borretta; Cavour, 5-X-1950.

Prof. Giovanni Villa con la Sig.na Virginia Bonomo; 8-VII-1950.

Dott. Rocco La Rocca con la Sig.na Caterina Siri; Torino, 9-IV-1951.

Dott. Carlo Siccardi con la Sig.na Pia Mulatero; Valsalice 9-VI-1949.

Dott. Luciano Mensi con la Sig.na Elisabetta Arzu; Boario Terme 6-VI-1951.

NASCITE

Bertolino Piercarlo annunzia la nascita della figlia Donatella (24-XII-1950).

Casalegno Guerrino e Rosina annunziano la nascita della primogenita Adele Maria (4-I-1951).

LAUREE

Antonio Ponzetto (Medicina e Chirurgia 2-VII-1950).
Enrico Scarafia (Ingegneria Civile, 27-VII-1950).
Antonio Arduino (Chimica pura, 27-II-1951).
Edilio Carpinella (Medicina e Chirurgia, Pavia, 16-III-1951).
Angelo Ricca (Ingegneria 4-IV-1951).
Dante Riffero (Medicina e Chirurgia, Torino, 5-III-1951)
Emilio Bagnati (Medicina e Chirurgia, Torino, 27-II-1951).
Angelo Soleri (Medicina e Chirurgia, Torino, 2-III-1951)
Antonio Bocca (Lettere, Torino, II-1951).
Natale Gariglio (Medicina e Chirurgia, Torino, 26-II-1951).
Mario Taramasso (Ingegneria Navale, Cantieri Ansaldo, Genova).
Tullio Fama (Ingegneria, Torino, XI-1950).
Renzo Bastagli (Medicina e Chirurgia).
Isaia Chiavegato (Ingegneria).
Franco Bergamasca (Ingegneria Elettrotecnica).
Renzo Pellizzari (Giurisprudenza)
Piero Sclarandi (Giurisprudenza, Torino, 17-XI-1950).
Guerrino Casalegno (Giurisprudenza).
Michele Naretto (Filosofia, Torino, 11-XI-1950).
Carlo Donalisio (Medicina e Chirurgia, Torino, 15-XI-1950).
Cesare Ottino (Medicina e Chirurgia).

Auguri e rallegramenti a tutti.

NOTIZIE TRISTI

Sono deceduti:

Dott. Don Roberto Fanara, direttore generale degli studi (a Torino il 6 febbraio 1951).

Sig. Paolo Gaudi (a Valsalice il 27 febbraio 1951).

Franco Magri, uscito da Valsalice nel 1944: non siamo riusciti a rintracciare altre notizie; chi conoscesse qualche particolare o il recapito dei familiari, è pregato di informarne la Presidenza.

Sergio Carena, deceduto a Moncalieri il 15 aprile 1947.

Dott. Stefano Perino, deceduto a Ciriè il 21 giugno 1949.

Dott. Ugo Massara deceduto a Livorno F. l'8 gennaio 1951.

La Presidenza rinnova a tutti i familiari le più profonde condoglianze.

Mancano notizie dei seguenti ex-allievi, e ci auguriamo che qualcuno sia in grado di dissipare voci meno liete, che mancano di conferma:

Ugo Forlini ha lasciato Valsalice nel 1926, ultimo indirizzo « Lugagnano Val d'Arda (Piacenza) ».

Dott. Giulio Bignozzi, ex-allievo del 1934, ultimamente a Ferrara, via Romiti 20.

Direttore Responsabile: Don UMBERTO BASTASI

Registrato al N. 354 del Tribunale Civile di Torino in data 26 gennaio 1949.

Stab. Grafico Moderno, G. Volante - Via Brindisi, 9 - Torino.

VOCI FRATERNE - Via Cottolengo, 32 - Torino (709)

C/C postale N. 2/29939 intestato: " Federazione ex-Allievi Don Bosco ,,

Spediz. in abbonamento postale (Gruppo II) **Esce il 1 di ogni mese per tutti i Soci e il 15 per le Presidenze.**